

# BYFORENINGEN FOR ODENSE

Nr. 1 - januar 2006

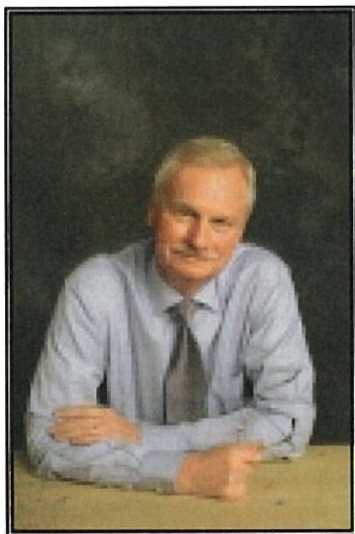

## *Farvel og Tak . .*

til en rådmand, som i sin politiske karriere har arbejdet engageret og samvittighedsfuldt for sin by.

*Byforeningen siger tak for det positive samarbejde, og vi lader Søren Møller få et sidste ord.*

*Læs det på side 3*

### BYFORENINGENS KOMMENDE ARRANGEMENTER:

- 19. jan. Besøg på Hunderupskolen
- 04. feb. Besøg på Fyns Kunst Museums aktuelle udstilling
- 21. feb. Besøg på Fyens Stiftstidende
- 04. mar. Ekskursion til Sønderborg
- 18. mar. Åvandring til Ejby Mølle
- 05. april Besøg på Oluf Bagers Mødrene Gård
- 27. april Byforeningens Generalforsamling

**BEMÆRK VENLIGST -  
GIROKORT INDLAGT !**

## **Kære medlemmer !**

*Først skal der lyde et varmt ønske om et godt nytår!*

*Et af ønskerne skal være flere medlemmer, så foreningen kan yde endnu større indflydelse på byens udvikling til gensidig gavn og glæde.*

*Som et led i udviklingen er Byforeningen ved at udvikle en hjemmeside, så bestyrelsen kan orientere om nye tiltag – byplaner og bevaringstanker. Samtidig kunne det også være den måde andre fik øje på foreningen.*

*For øjeblikket fremlægges forslag til en lokalplan for Skibhusområdet, hvor man gerne vil sikre resterne af den gamle landsby Skibhusene, samtidig med at der åbnes for udvikling af området ved skovrejsning, stier og nye parcelhuse.*

*Her er en mulighed for medlemmerne til at tilkendegive deres mening!*

*Et andet ønske er forslag til ODIN-prisen 2006 til et godt Oden sehus - nyt, forbedret eller bevaret.*

*Studieturen til Bremerhaven måtte desværre aflyses på grund af lille tilslutning. I stedet arrangeres et besøg i Sønderborg, hvor byens mange uddannelsesskoler udvides og fornys.*

*Det kunne måske være et eksempel for Odense!*

*Hjemmesiden kunne her bruges til at melde om aflyste / overtagne arrangementer !*

*Til slut ønskes på gensyn. Ved de første arrangementer er det muligt at indbetale kontingent - ellers husk at bruge den indhæftede giroblanket **inden den 1. februar !***

*med venlig hilsen  
Poul Karmdal*

## **PÅ FALDEREBET**

**v. tidligere rådmænd Søren Møller**

Er der noget mere irriterende end politikere, der efter at være gået af, lige pludselig ved alt om, hvorledes problemerne skal løses?

Nej, vel! Når jeg alligevel har sagt ja til Poul Karmdals opfordring om at skrive lidt om arealerne mellem stationsvejene og havneområdet, er det, fordi her åbner sig ganske nye muligheder, som visionærerne naturligvis har forholdt sig til, men som ikke har kunnet være en del af den praktiske politik før nu.

Som bekendt har Odense to store planlægningsmæssige udfordringer: Den ene naturskabt, nemlig åen. Den anden menneskeskabt, jernbanen.

Åen er det forbløffende nok, når man tager megen anden udvikling i Odense i betragtning, lykkedes i store træk at skåne og bevare til forhåbentlig stor glæde for kommende generationer.

Det helt enestående fredningsprojekt for hele ådalen i dens længde gennem Odense nærmer sig sin afslutning og vil stå som et fornemt minde over odenseanerne ved overgangen mellem to årtusinder.

Den anden udfordring er det straks sværere med. Man kunne selvfølgelig arbejde for at lægge jernbanen i en tunnel gennem byen, men erfaringerne fra forslaget vedr. Thrigesgade er ikke de mest opmuntrende, og selv i Aarhus tror de vist heller ikke længere på en tunnelloøsning for deres jernbane.

Indtil for ikke så mange år siden kunne denne tingenes tilstand ikke siges at have særlig betydning for udviklingsmulighederne i Odense.

Havnen var havn, en af de større i Danmark, det er den i øvrigt stadig, derudover var der de store industriområder omkring havnen, og de var ikke nødvendigvis havnerelaterede.

Politikere og planlæggere havde ved midten af det 20. århundrede ment, at sammenknytningen mellem erhvervshavnen og byen var løst ved det store vejprojekt, Th. B. Thrigesgade.

Men vi, der har skulle leve med denne "løsning", ved, at problemerne blev andre, hvilket ikke er enestående i byplanlægningens historie.

Men nu er havnen så ikke længere blot havn. Den er udviklings- og bosætningsområde, hvilket stiller ganske andre krav til sammenhæng med middelalderbyens gamle centrum.

Jernbanen var et problem, men herudover spærrede andre forhold for et sammenhængende byforløb: Danish Crown, det store slagterikompleks med næsten 1000 arbejdspladser, som der blev værnet om (hvilket bystyre jager arbejdspladser ud?), og det forholdsvis nye postkompleks.

Disse to arealer og bygningsmæssigt markante træk i infrastrukturen gjorde udviklingsmulighederne begrænsede.

Det gør de nødvendigvis ikke længere. En udvikling, der set i en anden sammenhæng, ikke er til gavn for Odense: Nedlæggelsen af såvel slagteri som postkompleks åbner helt andre muligheder for planlægning.

For at begynde mod vest: Cinemaxbygningen behøver ikke længere at være indrettet til at skærme mod lugtgener fra slagteriet.

Den vil derfor lettere kunne udnyttes, og jeg tror, der er privat initiativ på vej.

Slagteriarealerne kan indtænkes i såvel den trafikale som planmæssige helhedsløsning for havn og by, f. eks. kunne Jarlsberggade-tunnelen opgraderes og blive en fin indgang fra vest til havneomdannelsesområdet.

De private planer, der er for det vestlige jernbaneareal bag det gamle todkammer, vil blive lettere og billigere at gennemføre

I kraft af at en del af rangersporene ikke længere benyttes, kunne det være en mulighed at skabe et vejforløb bag både den nye og den gamle banegård, hvilket ville aflaste Østre Stationsvej og åbne mulighed for et spændende forløb mellem mediehus og banegård, samt skabe bedre forhold for busser og taxaer og dermed deres kunder.

Byggefelterne ved godsbanehusene kan nemmere medvirke til at fremme den påtænkte overgang for enden af Jernbanegade, og så kunne man genåbne Nørrebrotunnelen.

Måske kunne man også dér etablere en sporvognsline fra banegårdsområdet til havnen. Det gamle materiel er, takket være stor frivillig indsats, bevaret og kunne dermed få blivende værdi.

Om postterminalen dette: Der har tidligere været udarbejdet private planer for en udnyttelse af bygningen. Bliver det nu interessant igen i relation til en ikke-kommunal brug?

Kunne byen måske medvirke til, at det nye formål passes ind i sammenknytningen mellem den ny havneby og det gamle centrum?

Kunne det så tænkes, at en gennemførelse af dele af denne omdannelse, (for alt kommer ikke på én gang), kombineret med kanalforbindelsen, ville åbne mulighed for, at Thrigesgade kunne nedklassificeres, og byen hænge bedre sammen.

Som skrevet indledningsvis: Dette er ikke et forsøg på "besserwissen", men det var fristende, da Poul spurgte.

Søren Møller

ONSDAG DEN 25. JANUAR KL. 19

Besøg på

## HUNDERUPSKOLEN

Sdr. Boulevard - den tidligere fodfolkskaserne

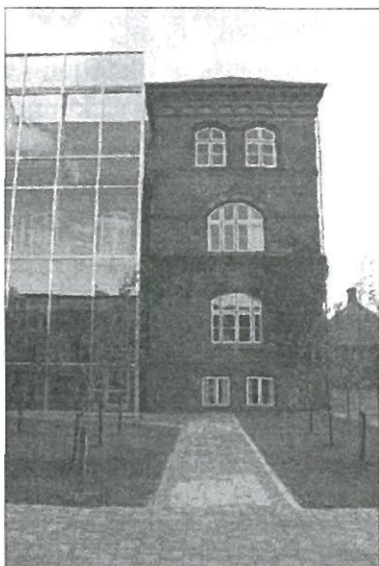

Skolens viceinspektør

Ole Bager

vil lede en tur rundt på skolen, der på forbilledlig vis er indpasset i den gl. kasernebygning.

Ved en kop kaffe vil der blive lejlighed til at stille spørgsmål og få nogle forhåbentlig gode svar.

Mødested ved skoleindgangen mod Solfaldsvej.

Tilmelding senest 20. januar til: Poul Karmdal 66 14 27 72 eller  
Jens Ulrik Rasmussen 66 18 64 38

LØRDAG DEN 4. FEBRUAR KL. 14

Besøg på

## Fyns Kunst Museum

Jernbanegade 13

Museumsinspektør Anne Christiansen  
viser rundt i museets særudstilling



## BILLEDBYGNINGER

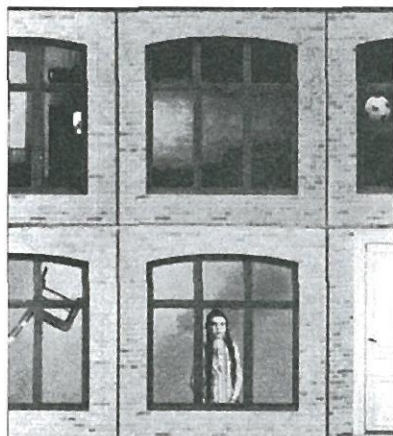

L. Forslund

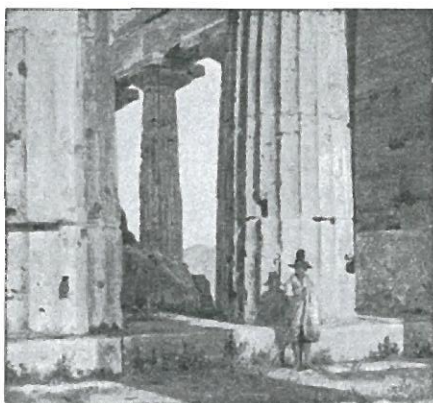

Constantin Hansen

Hvis vejret er med os, vil vi fortsætte med en guidet byvandring  
umiddelbart efter museumsbesøget.

Enhedspris: 50 kr.

men medlemmer af Fynske Minder bedes medbringe dokumentation

Tilmelding senest 1. februar til: Poul Karndal 66 14 27 72 eller

Jens Ulrik Rasmussen 66 18 64 38

## BYFORENINGENS BESØG I DECEMBER

i et af havnefrontens huse, Nørregård Mikkelsens nye domicil

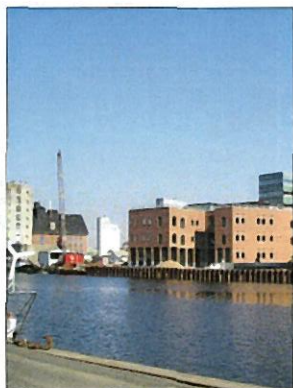

gav et indtryk af, at havnens miljø kan bevares — også i et moderne byggeri.

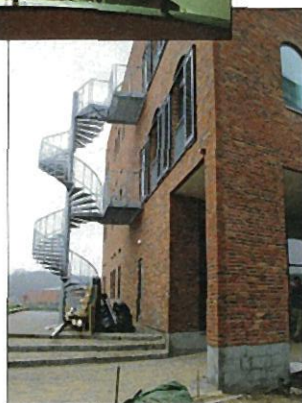

Byforeningens juleafslutning i MARINEFORENINGENS nye hus bekræftede den samme opfattelse.

Tak til begge værtskaber !



## ODENSE FORSKØNNES

bl.a. gennem deltagelse i  
det EU-støttede projekt:

Liveable-City



Gå en tur på byens hovedstrøg fra Vesterbro til Overgade - og bemærk de nordiske myte-motiver af Sonja Brandes, som på denne hovedakse har fundet anvendelse på daglig-dags brugsgenstande i vor by.

Projektet er fortsat i gang med flere forslag til forskønnelse af det offentlige byrum.

TIRSDAG DEN 21. FEBRUAR KL.19

Besøg på **FYENS STIFTSTIDENDE**  
Banegårdspladsen



I august måned 2005 var Byforeningen så heldig at være blandt de første gæster i byens nye mediehus. Af rent praktiske grunde kunne desværre ikke alle, der ønskede det, være med på dette interessante besøg

FYENS STIFTSTIDENDE har stillet sig velvillig for en gentagelse af besøget, så der inviteres herved til at bese mediehuset igen den 21. februar.

Begrænset deltagerantal !

Tilmelding senest 18. februar til: Poul Karmdal 66 14 27 72 eller  
Jens Ulrik Rasmussen 66 18 64 38

LØRDAG DEN 4. MARTS

## *Udflugt til Alsion*

Et kæmpe byggeri er ved at tage form ved Alssund i Sønderborg.

I forvejen er byen kendt som en stor og alsidig studieby, men nu tager den et kæmpeskridt, idet Syddansk Universitet, Forskerpark Syd og Koncertsalen er under opførelse.

Udgifterne andrager ca. 535 mio. kr. og byggeriet forventes afleveret i juni 2006. Koncertsalen dog først til oktober.

Bygningerne ligger flot ved Alssund og tegner allerede nu en flot profil. Tag med og se, hvad man laver i andre havne- og studiebyer!

Arkitekt Søren Hesseldahl, leder af Syddansk universitets byggeriafdeling, har stillet sig til rådighed for en rundvisning med foredrag

Byggeriet bliver på 28.428 kvadratmeter fordelt på 10 huse, hvoraf universitetet råder over 5 blokke, 2 danner rammen om en forskerpark og 1 bliver hjemsted for Sønderjyllands Symfoniorkester.

Den sidste rummer hovedindgang og en række fællesfaciliteter for alle.

Byggeriet er tegnet af arkitektfirmaet 3x Nielsen,

Planen er, at vi tager færgen Bøjden – Fynshav, beser byggeriet og lidt af Sønderborg, evt - hvis tiden tillader det – bliver der et besøg på Danfoss i deres nye afdeling.

På hjemturen får vi aftensmad på Den gamle Grønsekro og forventes at være i Odense kl. 18.30.

Tag selv morgenkaffe og frokostpakken med !

Der er afgang med bus fra Hans Mules Gade ( holdepladsen v. H:C:A.Hotel ) kl. 7.50 og fra pladsen Hjallesvej / Munkersvej kl. 8.00  
Deltagerpris kr 200,-

Bindende tilmelding til Poul Karmdal 66 14 27 72

LØRDAG DEN 18. MARTS KL. 13

## ÅVANDRING langs Odense Å fra Frederiksbroen til Ejby Mølle



Museumsinspektør Anders Myrtue vil være vor stedkendte guide - og vejret vil ganske sikkert også være os venligt stemt !



Tag selv kaffe med på kanden, der skal nok blive en lejlighed til at få en pause i det spirende forårslandskab.

Mødested: Frederiksbroen (den sydlige side)

Tilmelding senest 15. marts til: Poul Karndal 66 14 27 72 eller  
Jens Ulrik Rasmussen 66 18 64 38

ONSDAG DEN 5. APRIL KL. 19

## Besøg i *Oluf Bagers mødrene hus*, Nørregade 29.

Ejendommen er en af byens ældste og mest pompøse borgerlige ejendomme fra renæssancetiden.

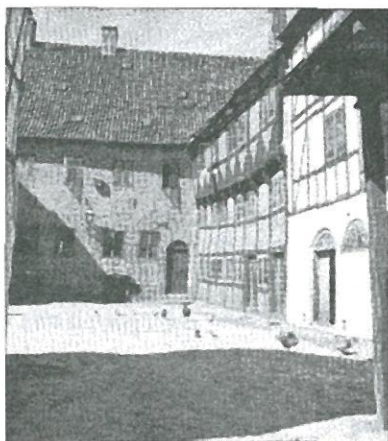

Bygningen blev ifølge indskriften over hoveddøren opført i 1586. Realia A/S har købt ejendommen i 2003 og siden restaureret den gennemgribende fra kælder til kvist.

Peter Kjolby, Realia, har lovet at vise os ejendommen og – over en kop kaffe – fortælle Byforeningens medlemmer om huset og om fonden Realia, hvis formål er at opkøbe bevaringsværdige ejendomme.

Byforeningen har tidligere givet ODIN-prisen som påskønnelse til den daværende ejer – Haandværker- og Industriforeningen, for at turde gå i gang med at renovere ejendommen.

Tilmelding til Poul Karndal 66 14 27 72  
Eller Jens Ulrik Rasmussen 66 18 64 38

## **Anmeldelse** v. Kaj Brinkmann:

Danmarks tredjestørste by har meget at tilbyde sine borgere, herunder et meget omfattende stinet i og omkring byens periferi.

Stinettet står til fri afbenyttelse for alle interesserede.

I den forbindelse skal her omtales 4 stk. handy-foldere, som netop er udgivet af Odense kommune.

Folderne omfatter områderne Odense NØ—SØ—NV og SV.

Hver folder beskriver det detaljerede stinet, som er tilgængelig for fodgængere og for cyklister.

Turforslagene er med angivne rutelængder og kortfattet beskrivelse af det, der dukker op på turene såvel af historisk som af landskabelig værdi.

Er du til tur-naturmotion, så er det en god ide at hente de små foldere i Straksbutikken på Odense Slot (indgang i porten th.).



## **Stige Ø -**

et nyt naturprojekt er under opsejling ved Odense fjord.

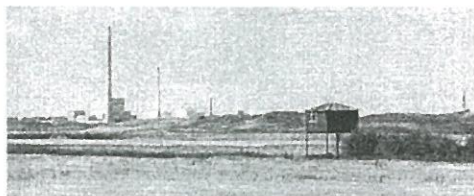

Efter en nylig afholdt konkurrence om udformning af landskabet på den tidligere losseplads bliver der inden for en overskuelig tid mulighed for at se jordmaskinernes indsats i omdannelsen af området til nye formål for fritidsaktiviteter.

Konkurrenceprojekterne vil blive udstillet i perioden fra den 10. — 22. januar på Brandts.

Men allerede nu er et besøg på Stige Ø seværdigt, selv om der endnu kun findes trædespor, kan man godt få en god oplevelse ved selvsyn af et ret enestående menneskeskabt område her i bunden af Odense fjord.

Tænk hvad en losseplads kan forvandles til !

Måske får vi her engang i fremtiden "Odenses nye fritidspark"

Byforeningen ser gerne dette projekt fremmet.

Der indkaldes herved  
til generalforsamling i  
BYFORENINGEN FOR ODENSE



**TORS DAG DEN 27. APRIL**  
**Kl. 19 på**

SOLDATERHJEMMET DANNEVIRKE  
Sdr. Boulevard

Forslag til dagsorden fremsendes til formanden  
senest 27. marts 2006. Endelig dagsorden følger i næste  
blad, der udsendes i første uge af april.

Poul Karmdal

----- klip — og send ind -----

Undertegnede vil gerne være medlem af:

BYFORENINGEN FOR  
**ODENSE**

NAVN \_\_\_\_\_

GADE \_\_\_\_\_

POST NR. \_\_\_\_\_ BY \_\_\_\_\_ TLF. \_\_\_\_\_

KATEGORI (sæt kryds) enkelt medlem (175 kr.) \_\_\_\_\_ par (225 kr) \_\_\_\_\_

studerende (150 kr) \_\_\_\_\_ pensionist (150 kr) \_\_\_\_\_ pensionistpar (200 kr) \_\_\_\_\_

Underskrift: \_\_\_\_\_ Dato \_\_\_\_\_

Indmeldt af: \_\_\_\_\_

## AFSENDER:

## BYFORENINGEN FOR ODENSE

**Formand & ansv. Redaktør**

Poul Karndal Jensen  
 Langelinie 15, 5230 Odense M  
 Tlf.: 66 14 27 72, Fax 66 14 27 92  
 e-mail: poul@karndal.com

**Næstformand:**

Frede Madsen  
 Hjortebjergvej 38, 5230 Odense M  
 Tlf.: 66 13 58 45, fredemadsen@mail.dk

**Kasserer:**

Søren Michael Nielsen  
 Østre Stationsvej 42, 5000 Odense C  
 Tlf.: 65 91 01 42

**Sekretær:**

Birthe Landorph  
 Bergendahls Alle 14, 5250 Odense SV  
 Tlf.: 66 13 11 75

Kaj Brinkmann  
 Falen 53 C, 5000 Odense C  
 Tlf.: 65 91 88 80

Jarl Abrahamsen  
 Klostervej 16, 5000 Odense C  
 Tlf.: 66 14 27 68

Kristian Isager  
 Kronprinsensgade 32, 5000 Odense C  
 Tlf.: 66 11 92 26

**Suppleanter:**

Helga Brøndum  
 Christiansgade 71, 5000 Odense C  
 Tlf.: 66 11 68 18

Jens Ulrik Rasmussen  
 Søhusvej 49, 5270 Odense N  
 Tlf.: 66 18 64 38

## NYT FRA BESTYRELSEN

Som omtalt på foregående side forbereder bestyrelsen sig på generalforsamlingen i april. Vi vil meget gerne have forslag fra medlemmerne — f.eks. til eg nede arrangementer og studietur mål.



Også gode forslag til modtager af foreningens pris:

**ODINPRISEN**

der sædvanligvis uddeles i maj/juni måned, vil vidne om et positivt medlemsengagement.

Forslag til nye/andre kandidater til bestyrelsesvalget er naturligvis også velkommen,

- og så **HUSK NU GIROKORTET**